



DOI: <https://doi.org/10.23857/dc.v12i2.4870>

Ciencias Ambientales
Artículo de Investigación

***Gobernanza forestal y liderazgo organizacional: factores clave para la
conservación efectiva en América Latina***

***Forest governance and organizational leadership: key factors for effective
conservation in Latin America***

***Governança florestal e liderança organizacional: fatores-chave para uma
conservação eficaz na América Latina***

Luis Alberto Zambrano Valencia ^I
czambranoconzeta@gmail.com
<https://orcid.org/0009-0007-7897-5560>

Walter Harold Becerra Sosa ^{II}
walter28bs@gmail.com
<https://orcid.org/0009-0009-9171-6728>

Enny Alexander Mesías Ortega ^{III}
enny.mesias.ortega@utelvt.edu.ec
<https://orcid.org/0009-0000-3173-0063>

Janeth Ariana Rodríguez León ^{IV}
janeth.rodriguez.leon@utelvt.edu.ec
<https://orcid.org/0009-0000-8034-7909>

Sabrina Sofía Reina Tello ^V
sabrina.reina.tello@utelvt.edu.ec
<https://orcid.org/0009-0006-0117-627X>

Marcelo Enrique Reina Tello ^{VI}
marcelo.reina@utelvt.edu.ec
<https://orcid.org/0000-0001-8332-338X>

Correspondencia: czambranoconzeta@gmail.com

* Recibido: 23 de abril de 2026 * Aceptado: 25 de mayo de 2026 * Publicado: 11 de junio de 2026

- i. Investigador Independiente, Esmeraldas-Ecuador.
- ii. Investigador Independiente, Esmeraldas-Ecuador.
- iii. Universidad Técnica Luis Vargas Torres de Esmeraldas (UTLVTE), Ecuador.
- iv. Universidad Técnica Luis Vargas Torres de Esmeraldas (UTLVTE), Ecuador.
- v. Universidad Técnica Luis Vargas Torres de Esmeraldas (UTLVTE), Ecuador.
- vi. Universidad Técnica Luis Vargas Torres de Esmeraldas (UTLVTE), Ecuador.

RESUMEN

La creciente deforestación, la degradación de ecosistemas y la expansión de actividades extractivas representan algunos de los principales desafíos ambientales que enfrenta América Latina en la actualidad. La presión generada por la explotación forestal, la minería y la expansión agroindustrial ha incrementado la vulnerabilidad ecológica de la región, afectando tanto la biodiversidad como la sostenibilidad de los territorios rurales. En este contexto, la gobernanza forestal emerge como un enfoque estratégico para fortalecer mecanismos de conservación ambiental mediante la articulación entre instituciones públicas, comunidades locales, organizaciones ambientales y actores económicos. Asimismo, el liderazgo organizacional adquiere relevancia dentro de los procesos de sostenibilidad, debido a su capacidad para promover innovación institucional, participación social y toma de decisiones orientadas a la protección ecológica.

El objetivo del presente ensayo es analizar la relación entre gobernanza forestal y liderazgo organizacional como factores clave para la conservación efectiva de los ecosistemas forestales en América Latina. Metodológicamente, el estudio se desarrolló bajo un enfoque analítico-reflexivo y documental, sustentado en la revisión crítica de literatura científica reciente relacionada con sostenibilidad ambiental, manejo forestal comunitario y gobernanza territorial.

Entre los principales aportes científicos se destaca la necesidad de fortalecer modelos participativos de gestión ambiental, impulsar mecanismos de gobernanza colaborativa y promover liderazgos éticos orientados a la sostenibilidad territorial. Finalmente, el ensayo evidencia que la integración entre innovación tecnológica, políticas públicas y participación comunitaria constituye un elemento fundamental para garantizar la conservación de los bosques latinoamericanos y avanzar hacia modelos regionales de desarrollo sostenible.

Palabras clave: Bioeconomía, Resiliencia Territorial, Gestión Participativa, Innovación Ambiental, Desarrollo Sostenible.

ABSTRACT

Increasing deforestation, ecosystem degradation, and the expansion of extractive activities represent some of the main environmental challenges facing Latin America today. The pressure generated by logging, mining, and agro-industrial expansion has increased the region's ecological vulnerability,

affecting both biodiversity and the sustainability of rural territories. In this context, forest governance emerges as a strategic approach to strengthen environmental conservation mechanisms through collaboration among public institutions, local communities, environmental organizations, and economic actors. Likewise, organizational leadership gains relevance within sustainability processes due to its capacity to promote institutional innovation, social participation, and decision-making oriented toward ecological protection.

The objective of this essay is to analyze the relationship between forest governance and organizational leadership as key factors for the effective conservation of forest ecosystems in Latin America. Methodologically, the study was developed using an analytical-reflective and documentary approach, based on a critical review of recent scientific literature related to environmental sustainability, community forest management, and territorial governance.

Among the main scientific contributions, the need to strengthen participatory models of environmental management, promote collaborative governance mechanisms, and foster ethical leadership oriented toward territorial sustainability stands out. Finally, the essay demonstrates that the integration of technological innovation, public policies, and community participation is a fundamental element for guaranteeing the conservation of Latin American forests and advancing toward regional models of sustainable development.

Keywords: Bioeconomy, Territorial resilience, Participatory management, Environmental innovation, Sustainable development.

RESUMO

O aumento da desflorestação, a degradação dos ecossistemas e a expansão das atividades extrativas representam alguns dos principais desafios ambientais enfrentados pela América Latina atualmente. A pressão gerada pela exploração de madeira, mineração e expansão agroindustrial aumentou a vulnerabilidade ecológica da região, afetando tanto a biodiversidade como a sustentabilidade dos territórios rurais. Neste contexto, a governação florestal surge como uma abordagem estratégica para fortalecer os mecanismos de conservação ambiental através da colaboração entre instituições públicas, comunidades locais, organizações ambientais e atores económicos. Da mesma forma, a liderança organizacional ganha relevância nos processos de sustentabilidade devido à sua capacidade de promover a inovação institucional, a participação social e a tomada de decisões orientadas para a proteção ecológica.

O objetivo deste ensaio é analisar a relação entre a governação florestal e a liderança organizacional como fatores-chave para a conservação eficaz dos ecossistemas florestais na América Latina. Metodologicamente, o estudo foi desenvolvido com recurso a uma abordagem analítico-reflexiva e documental, baseada numa revisão crítica da literatura científica recente relacionada com a sustentabilidade ambiental, a gestão florestal comunitária e a governação territorial.

Entre os principais contributos científicos, destaca-se a necessidade de fortalecer modelos participativos de gestão ambiental, promover mecanismos de governação colaborativa e fomentar uma liderança ética orientada para a sustentabilidade territorial. Por fim, o ensaio demonstra que a integração da inovação tecnológica, das políticas públicas e da participação comunitária é um elemento fundamental para garantir a conservação das florestas latino-americanas e avançar para modelos regionais de desenvolvimento sustentável.

Palavras-chave: Bioeconomia, Resiliência territorial, Gestão participativa, Inovação ambiental, Desenvolvimento sustentável.

INTRODUCCIÓN

En las últimas décadas, los bosques han adquirido una relevancia estratégica dentro de la agenda global de sostenibilidad debido a su papel fundamental en la regulación climática, la conservación de la biodiversidad, la protección de recursos hídricos y el mantenimiento de los medios de vida de millones de personas. Sin embargo, la creciente presión derivada de la expansión agrícola, la explotación minera, la tala ilegal y el cambio climático ha acelerado los procesos de degradación ambiental en diversas regiones del planeta, particularmente en América Latina, considerada una de las áreas con mayor riqueza forestal y biodiversidad del mundo (Ardila et al., 2021). En este contexto, la crisis forestal contemporánea no solo representa un problema ecológico, sino también un desafío económico, social e institucional que compromete la sostenibilidad de los territorios y la estabilidad de las comunidades rurales.

La deforestación y la degradación de ecosistemas forestales continúan siendo problemáticas estructurales en numerosos países latinoamericanos. A pesar de los avances normativos y de las iniciativas internacionales orientadas a la protección ambiental, persisten modelos de desarrollo extractivistas que priorizan el aprovechamiento intensivo de los recursos naturales sobre la conservación ecológica. De acuerdo con Ardila et al. (2021), la región enfrenta importantes desafíos relacionados con la pérdida acelerada de cobertura forestal, la fragmentación de ecosistemas y la

vulnerabilidad climática, situaciones que afectan directamente la resiliencia ambiental y el bienestar de las poblaciones locales. Asimismo, Agudelo-López et al. (2022) sostienen que los sistemas de manejo forestal comunitario aún enfrentan limitaciones operativas, económicas e institucionales que dificultan su consolidación como mecanismos efectivos de conservación y desarrollo sostenible.

Desde esta perspectiva, las debilidades institucionales constituyen uno de los principales obstáculos para fortalecer la sostenibilidad forestal en América Latina. La insuficiente articulación entre políticas públicas, organismos gubernamentales, actores comunitarios y organizaciones ambientales ha generado escenarios de gobernanza fragmentada, caracterizados por conflictos territoriales, limitada fiscalización y escasa participación ciudadana. En efecto, De la Mora-De la Mora (2023) señala que la gobernanza ambiental en América Latina presenta una elevada diversidad conceptual y operativa, evidenciando dificultades para consolidar modelos integrados de gestión ambiental capaces de responder a las complejidades sociales y ecológicas contemporáneas. De manera complementaria, Cia Alves et al. (2023) destacan que la gobernanza ambiental regional requiere fortalecer mecanismos de cooperación interinstitucional, transparencia y participación social para mejorar la gestión sostenible de los recursos naturales.

En este escenario, la gobernanza forestal emerge como un componente esencial para garantizar la conservación efectiva de los ecosistemas y promover modelos de desarrollo territorial sostenibles. La gobernanza forestal no se limita únicamente a la administración de recursos forestales, sino que implica la interacción coordinada entre instituciones públicas, comunidades locales, organizaciones privadas y actores internacionales en la toma de decisiones relacionadas con el manejo ambiental. Según Kimengsi et al. (2023), los sistemas de gobernanza forestal más eficientes son aquellos que integran enfoques participativos, mecanismos de inclusión social y estructuras institucionales adaptativas capaces de responder a los cambios ambientales y económicos. Asimismo, Fernández Luiña et al. (2022) evidencian que la participación comunitaria y el compromiso territorial fortalecen significativamente los procesos de conservación forestal y sostenibilidad local.

Por otra parte, el liderazgo organizacional adquiere un papel estratégico dentro de los procesos de gobernanza ambiental, debido a que influye directamente en la capacidad institucional para diseñar políticas sostenibles, gestionar conflictos territoriales y promover prácticas responsables de conservación. En términos contemporáneos, los modelos de liderazgo transformacional y participativo han cobrado relevancia dentro de las organizaciones vinculadas a la gestión ambiental, al fomentar la innovación, la cooperación intersectorial y la construcción de capacidades locales.

Ramirez Lozano et al. (2024) sostienen que los líderes de organizaciones sociales y ambientales en América Latina poseen un rol determinante en el éxito de iniciativas sostenibles, especialmente cuando promueven redes colaborativas, visión estratégica y participación comunitaria.

Asimismo, la relación entre políticas públicas, comunidades locales y conservación ambiental constituye uno de los ejes centrales dentro de la gobernanza forestal moderna. Diversos estudios evidencian que las estrategias de conservación más efectivas son aquellas que incorporan mecanismos de gobernanza colaborativa y participación social en la toma de decisiones ambientales (Maldonado Ibarra et al., 2026). Bajo esta lógica, los modelos de gestión territorial basados en inclusión comunitaria, diálogo intercultural y corresponsabilidad institucional permiten fortalecer la legitimidad de las políticas ambientales y mejorar la sostenibilidad de los ecosistemas forestales. De igual manera, Perz et al. (2024) resaltan que los proyectos de infraestructura y conservación en la Amazonía requieren enfoques de gobernanza capaces de equilibrar desarrollo económico, protección ecológica y derechos de los pueblos tradicionales.

En consecuencia, resulta indispensable replantear los modelos tradicionales de administración forestal mediante enfoques integrales que articulen gobernanza, liderazgo organizacional y sostenibilidad ambiental. La complejidad de los desafíos ecológicos actuales exige estructuras institucionales más participativas, transparentes y resilientes, capaces de integrar innovación, educación ambiental y cooperación territorial dentro de las estrategias de conservación forestal.

En función de lo expuesto, el objetivo general del presente ensayo es analizar la relación entre la gobernanza forestal y el liderazgo organizacional como factores clave para fortalecer la conservación efectiva de los ecosistemas forestales en América Latina, a partir de una reflexión crítica sustentada en literatura científica reciente sobre sostenibilidad, participación comunitaria y gestión ambiental.

DESARROLLO

Gobernanza forestal: fundamentos conceptuales y evolución

La gobernanza forestal ha emergido como uno de los enfoques más relevantes dentro de las estrategias contemporáneas de sostenibilidad ambiental, debido a la necesidad de fortalecer mecanismos integrales de gestión capaces de responder a los desafíos ecológicos, sociales y económicos asociados a la conservación de los bosques. En términos conceptuales, la gobernanza forestal puede entenderse

como el conjunto de procesos, instituciones, actores y normas que regulan la toma de decisiones relacionadas con el uso, manejo y conservación de los recursos forestales. Este enfoque trasciende la visión tradicional de administración pública, incorporando dinámicas de participación social, cooperación interinstitucional y corresponsabilidad territorial (De la Mora-De la Mora, 2023).

Desde esta perspectiva, resulta importante diferenciar entre gestión forestal y gobernanza forestal. La gestión forestal se enfoca principalmente en las actividades técnicas y operativas relacionadas con el aprovechamiento, manejo y conservación de los bosques, mientras que la gobernanza forestal implica procesos más amplios vinculados con la participación de múltiples actores, la formulación de políticas públicas, la transparencia institucional y la distribución del poder en la toma de decisiones ambientales. En consecuencia, la gobernanza representa un modelo más inclusivo y multidimensional, orientado a fortalecer la legitimidad y sostenibilidad de las estrategias de conservación (Kimengsi et al., 2023).

En América Latina, la evolución de la gobernanza forestal ha estado estrechamente vinculada a la necesidad de enfrentar problemáticas históricas como la deforestación, los conflictos territoriales y la explotación indiscriminada de recursos naturales. A partir de las últimas décadas, diversos países de la región comenzaron a incorporar enfoques participativos y comunitarios dentro de sus políticas ambientales, reconociendo el papel estratégico de las comunidades locales en la conservación de los ecosistemas forestales. Luz y Ruiz-Mallén (2021) sostienen que los modelos de manejo forestal comunitario constituyen herramientas fundamentales para fortalecer la sostenibilidad territorial, debido a que promueven procesos de corresponsabilidad social y protección ecológica basados en conocimientos locales.

La participación comunitaria, en efecto, representa uno de los pilares centrales de la gobernanza forestal moderna. Las experiencias desarrolladas en países como Guatemala, Brasil y Colombia evidencian que la inclusión activa de comunidades indígenas y rurales dentro de los procesos de conservación genera mayores niveles de compromiso ambiental, legitimidad institucional y resiliencia territorial (Fernández Luiña et al., 2022). Asimismo, De Andrade et al. (2022) destacan que el manejo forestal comunitario en la Amazonía brasileña ha permitido fortalecer redes de cooperación social y mecanismos locales de gobernanza, favoreciendo prácticas sostenibles de aprovechamiento forestal.

Otro componente esencial dentro de la gobernanza forestal corresponde a la transparencia institucional. La existencia de sistemas de regulación claros, mecanismos de vigilancia y procesos de

rendición de cuentas constituye un elemento determinante para reducir prácticas ilegales relacionadas con la tala indiscriminada, la corrupción y la apropiación irregular de recursos naturales. De acuerdo con Cía Alves et al. (2023), los modelos de gobernanza ambiental más eficientes son aquellos que integran estructuras institucionales transparentes, cooperación intersectorial y participación ciudadana activa dentro de las decisiones ambientales.

De manera complementaria, la gobernanza multinivel ha adquirido relevancia como respuesta a la complejidad de los problemas ambientales contemporáneos. Este enfoque reconoce que la conservación forestal no depende únicamente de decisiones gubernamentales nacionales, sino también de la articulación entre organismos internacionales, gobiernos locales, organizaciones comunitarias, universidades y actores privados. Bajo esta lógica, la sostenibilidad forestal requiere sistemas colaborativos capaces de coordinar acciones desde escalas locales hasta niveles globales (Wurzel et al., 2020).

En términos regionales, América Latina presenta una amplia diversidad de modelos de gobernanza forestal, influenciados por factores políticos, sociales y culturales. Mientras algunos países han avanzado hacia esquemas participativos de gestión ambiental, otros continúan enfrentando limitaciones institucionales relacionadas con la centralización administrativa, la débil fiscalización y la escasa integración comunitaria. No obstante, la tendencia regional evidencia un creciente interés por fortalecer mecanismos de gobernanza colaborativa orientados a equilibrar conservación ecológica, desarrollo económico y sostenibilidad territorial (Perz et al., 2024).

Figura 1. Modelo integral de gobernanza forestal sostenible en América Latina

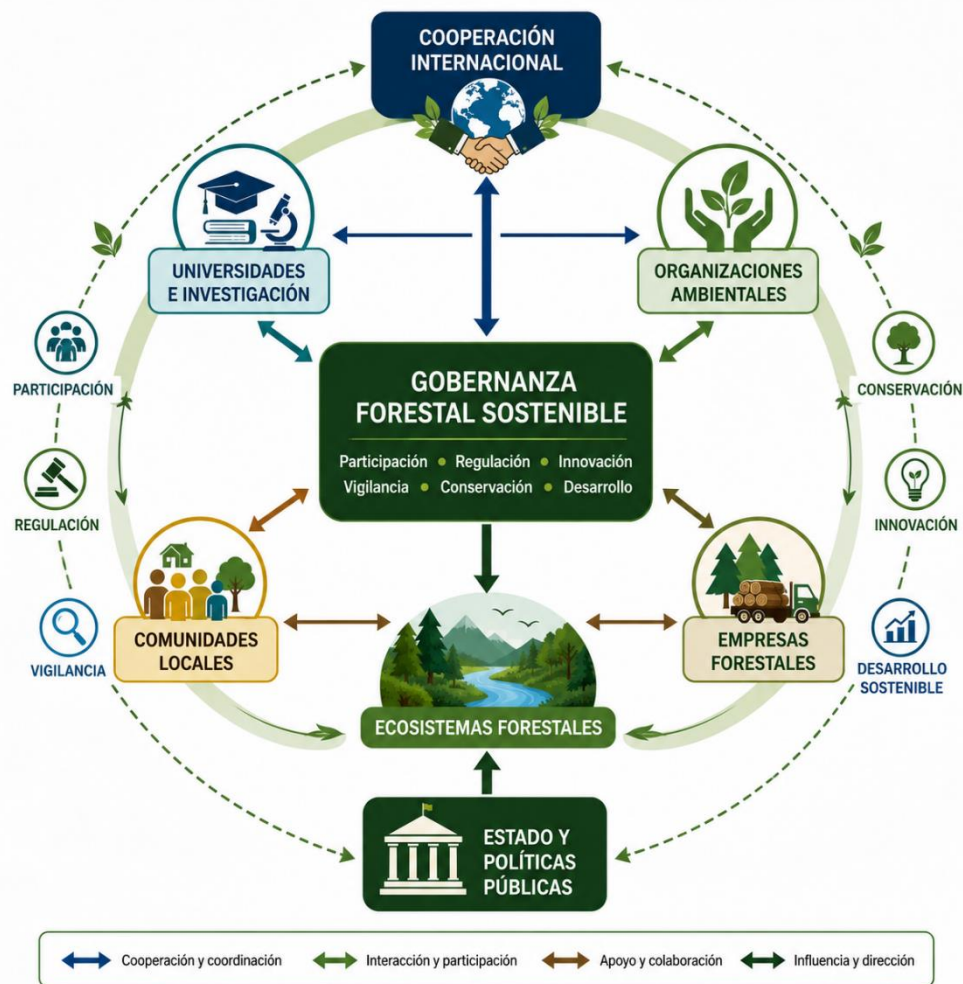

La representación de un modelo integral de gobernanza forestal sostenible en América Latina, evidenciando que la conservación efectiva de los ecosistemas forestales depende de la interacción coordinada entre diversos actores institucionales, sociales, académicos y económicos. En este sentido, la sostenibilidad forestal no puede entenderse únicamente como una responsabilidad del Estado, sino como un proceso colaborativo que requiere la participación activa de comunidades locales, organizaciones ambientales, empresas forestales, universidades y organismos de cooperación internacional. La articulación entre estos actores permite fortalecer mecanismos de regulación, vigilancia, innovación y conservación orientados al desarrollo sostenible de los territorios.

Asimismo, la participación social constituye uno de los pilares fundamentales dentro de la gobernanza forestal contemporánea, debido a que las comunidades locales poseen conocimientos territoriales y prácticas tradicionales que contribuyen significativamente a la protección de los recursos naturales. De igual manera, el Estado y las políticas públicas cumplen un rol estratégico

mediante la formulación de marcos regulatorios, sistemas de control ambiental y mecanismos de coordinación institucional destinados a garantizar la sostenibilidad ecológica.

Por otra parte, las universidades y centros de investigación aportan mediante la generación de conocimiento científico, innovación tecnológica y desarrollo de estrategias sostenibles aplicadas al manejo forestal. Paralelamente, las organizaciones ambientales y la cooperación internacional fortalecen procesos de financiamiento, asistencia técnica y construcción de capacidades territoriales orientadas a la conservación de los ecosistemas. En consecuencia, la figura evidencia que la gobernanza forestal sostenible requiere modelos multinivel basados en cooperación, corresponsabilidad y liderazgo ambiental, capaces de integrar desarrollo económico, protección ecológica y bienestar social dentro de los contextos latinoamericanos.

Liderazgo organizacional como motor de sostenibilidad forestal

El liderazgo organizacional constituye un componente estratégico dentro de los procesos contemporáneos de gobernanza ambiental, debido a su capacidad para orientar la toma de decisiones institucionales hacia modelos sostenibles de conservación y desarrollo territorial. En el contexto forestal, el liderazgo no solo implica dirigir organizaciones o administrar recursos, sino también promover transformaciones culturales, fortalecer capacidades colectivas y generar mecanismos de cooperación orientados a la sostenibilidad ambiental.

En este sentido, el liderazgo transformacional ha adquirido relevancia dentro de las organizaciones vinculadas a la gestión ambiental, debido a que fomenta procesos de innovación, motivación colectiva y compromiso institucional con la sostenibilidad. Los líderes transformacionales poseen la capacidad de inspirar cambios organizacionales mediante una visión estratégica orientada a la protección ambiental y al fortalecimiento de prácticas responsables de conservación. Ramirez Lozano et al. (2024) sostienen que las organizaciones ambientales exitosas en América Latina se caracterizan por la presencia de líderes capaces de construir redes colaborativas y promover iniciativas sostenibles basadas en participación y corresponsabilidad social.

Asimismo, el liderazgo ambiental representa una dimensión emergente dentro de la gestión organizacional moderna. Este enfoque prioriza la incorporación de criterios ecológicos dentro de las decisiones institucionales, promoviendo modelos de administración responsables con el entorno natural. Desde esta perspectiva, las organizaciones forestales requieren estructuras directivas

comprometidas con la conservación de los ecosistemas y la implementación de estrategias sostenibles de aprovechamiento de recursos.

De manera complementaria, el liderazgo participativo constituye un elemento fundamental para fortalecer procesos de gobernanza forestal inclusiva. La participación activa de actores territoriales, comunidades rurales y organizaciones sociales favorece la legitimidad institucional y mejora la efectividad de las políticas ambientales. En efecto, Maldonado Ibarra et al. (2026) destacan que los modelos colaborativos de gobernanza generan mayores niveles de inclusión y fortalecen las capacidades territoriales para enfrentar conflictos ambientales.

Otro aspecto relevante corresponde a la construcción de culturas organizacionales verdes. Las instituciones vinculadas a la gestión forestal requieren desarrollar valores, normas y prácticas orientadas a la sostenibilidad ambiental, promoviendo comportamientos responsables tanto a nivel institucional como comunitario. En este contexto, la innovación organizacional y la educación ambiental adquieren importancia estratégica para fortalecer procesos de transformación ecológica y adaptación frente a escenarios de crisis climática.

Tabla 1. Tipos de liderazgo organizacional y su impacto en la conservación forestal

Tipo de liderazgo	Características principales	Impacto ambiental
Transformacional	Inspira cambios sostenibles	Fortalece la conservación
Participativo	Integra actores territoriales	Incrementa legitimidad
Estratégico	Orientado a políticas y planificación	Mejora gobernanza
Ambiental	Prioriza sostenibilidad ecológica	Reduce degradación
Adaptativo	Responde a crisis ambientales	Incrementa resiliencia

La evidencia teórica demuestra que los modelos de liderazgo participativo y transformacional poseen mayor capacidad para fortalecer procesos de conservación forestal y sostenibilidad territorial, debido a que promueven cooperación social, innovación institucional y compromiso colectivo con la protección ambiental.

Desafíos de la gobernanza forestal en América Latina

A pesar de los avances conceptuales y normativos relacionados con la sostenibilidad ambiental, la gobernanza forestal en América Latina continúa enfrentando importantes desafíos estructurales que limitan la efectividad de las estrategias de conservación. Entre los principales problemas se encuentran la corrupción institucional, la tala ilegal, la débil fiscalización ambiental y los conflictos territoriales asociados a actividades extractivas.

La corrupción institucional constituye uno de los factores más críticos dentro de la gestión ambiental regional, debido a que debilita los mecanismos de control forestal y favorece prácticas ilegales relacionadas con el aprovechamiento indiscriminado de recursos naturales. Asimismo, la limitada capacidad operativa de muchas instituciones ambientales reduce la efectividad de los sistemas de vigilancia y monitoreo territorial.

Por otra parte, la expansión agrícola y minera continúa generando procesos acelerados de deforestación y degradación ecológica en diversos ecosistemas latinoamericanos. Ardila et al. (2021) señalan que la presión económica sobre los recursos forestales ha incrementado la vulnerabilidad ambiental de la región, afectando tanto la biodiversidad como las dinámicas sociales de las comunidades rurales.

De igual manera, el cambio climático representa un desafío transversal para la gobernanza forestal contemporánea. El aumento de incendios forestales, sequías y fenómenos climáticos extremos incrementa la fragilidad de los ecosistemas y exige estrategias institucionales más resilientes y adaptativas (Figueroa, 2026).

Tabla 2. Principales desafíos de la gobernanza forestal en América Latina

Problema	Consecuencia ambiental	Impacto social
Tala ilegal	Pérdida de biodiversidad	Conflictos territoriales
Corrupción institucional	Débil control forestal	Desconfianza social
Minería ilegal	Contaminación hídrica	Afectación comunitaria
Cambio climático	Degradación ecológica	Vulnerabilidad rural
Expansión agrícola	Deforestación acelerada	Pérdida cultural

Los desafíos ambientales y sociales en América Latina evidencian la necesidad de fortalecer modelos de gobernanza participativa y mecanismos de liderazgo institucional orientados a la sostenibilidad, la transparencia y la resiliencia territorial.

Innovación, sostenibilidad y futuro de los bosques latinoamericanos

La transformación de los sistemas de conservación forestal en América Latina requiere incorporar enfoques innovadores capaces de integrar tecnología, sostenibilidad y gobernanza colaborativa. En este contexto, la digitalización ambiental y el monitoreo satelital han adquirido relevancia estratégica dentro de las políticas contemporáneas de gestión forestal, debido a que permiten fortalecer los procesos de vigilancia, prevención y evaluación ambiental.

Asimismo, la inteligencia artificial aplicada a la conservación ambiental representa una herramienta emergente para mejorar la toma de decisiones relacionadas con monitoreo de ecosistemas, detección de incendios forestales y análisis predictivo de riesgos ambientales. Estas tecnologías favorecen modelos de gestión territorial más eficientes y adaptativos frente a los efectos del cambio climático.

De manera complementaria, la economía verde y la bioeconomía forestal han comenzado a posicionarse como alternativas sostenibles frente a los modelos extractivistas tradicionales. Estos enfoques promueven el aprovechamiento responsable de los recursos naturales mediante procesos productivos sostenibles, innovación ecológica y generación de valor territorial.

Por otra parte, las certificaciones ambientales y los mecanismos de educación ecológica fortalecen la construcción de culturas organizacionales orientadas a la sostenibilidad. En consecuencia, el futuro de los bosques latinoamericanos dependerá de la capacidad institucional y social para integrar innovación tecnológica, liderazgo ambiental y participación comunitaria dentro de estrategias colaborativas de conservación.

Figura 2. Ecosistema estratégico para la conservación forestal sostenible

Gobernanza forestal y liderazgo organizacional: factores clave para la conservación efectiva en América Latina

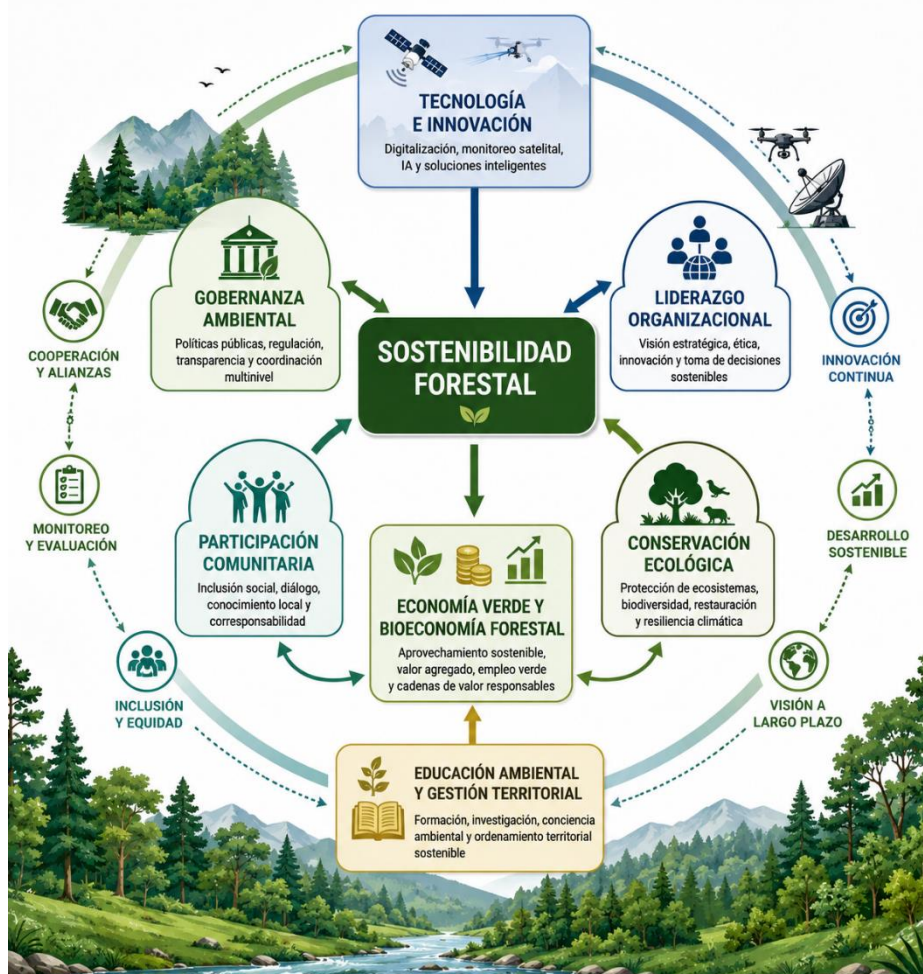

La Figura presenta un ecosistema estratégico para la conservación forestal sostenible, en el cual la sostenibilidad forestal se configura como el eje central de articulación entre diferentes componentes institucionales, tecnológicos, sociales y ambientales. El modelo evidencia que la protección efectiva de los ecosistemas forestales requiere una visión integral y multidimensional, capaz de integrar gobernanza ambiental, liderazgo organizacional, participación comunitaria y conservación ecológica dentro de un marco de desarrollo sostenible.

En este contexto, la tecnología y la innovación desempeñan un papel fundamental en la transformación de los sistemas de gestión forestal, debido a que herramientas como el monitoreo satelital, la digitalización ambiental y la inteligencia artificial permiten fortalecer los procesos de vigilancia, evaluación y prevención de riesgos ecológicos. Asimismo, la gobernanza ambiental aparece como un componente estratégico orientado a consolidar políticas públicas, mecanismos de regulación y procesos de coordinación multinivel que favorezcan la sostenibilidad territorial.

Por otra parte, el liderazgo organizacional se posiciona como un elemento esencial para impulsar procesos de innovación institucional y toma de decisiones sostenibles, promoviendo una visión estratégica basada en ética ambiental, cooperación y resiliencia. De igual manera, la participación comunitaria fortalece la legitimidad de las acciones de conservación mediante la inclusión social, el diálogo territorial y la incorporación de conocimientos locales dentro de los procesos de gestión ambiental.

Aquí también se destaca la relevancia de la economía verde y la bioeconomía forestal como alternativas sostenibles frente a modelos extractivistas tradicionales, fomentando el aprovechamiento responsable de los recursos naturales, la generación de valor agregado y el desarrollo de cadenas productivas sostenibles. Finalmente, la educación ambiental y la gestión territorial inteligente contribuyen a fortalecer capacidades institucionales y sociales orientadas a la conservación de largo plazo. En consecuencia, el modelo refleja que la sostenibilidad forestal en América Latina depende de la integración coordinada entre innovación tecnológica, liderazgo ambiental, gobernanza participativa y corresponsabilidad social para garantizar ecosistemas resilientes y sostenibles en el futuro.

DISCUSIÓN CRÍTICA

Comparación entre modelos tradicionales y sostenibles

La evolución de la gobernanza forestal en América Latina refleja una transición progresiva desde modelos tradicionales de gestión extractivista hacia enfoques sostenibles basados en conservación integral, participación social y sostenibilidad territorial. Históricamente, gran parte de las políticas forestales de la región estuvieron orientadas al aprovechamiento intensivo de los recursos naturales como mecanismo de crecimiento económico, priorizando la extracción de madera, la expansión agrícola y las actividades mineras sobre la protección de los ecosistemas. Bajo este paradigma, los bosques fueron concebidos principalmente como activos económicos, lo que generó importantes procesos de degradación ambiental, pérdida de biodiversidad y conflictos sociales en diversos territorios latinoamericanos (Ardila et al., 2021).

En contraste, los modelos sostenibles contemporáneos promueven una visión integral de los ecosistemas forestales, reconociendo su valor ecológico, cultural y social dentro de las dinámicas de desarrollo regional. Desde esta perspectiva, la conservación deja de ser una responsabilidad exclusivamente estatal para convertirse en un proceso colaborativo que involucra comunidades

locales, organizaciones ambientales, universidades y actores privados. Luz y Ruiz-Mallén (2021) sostienen que los enfoques de manejo forestal comunitario fortalecen la resiliencia territorial y generan mayores niveles de sostenibilidad debido a la incorporación de conocimientos locales y mecanismos participativos de gestión ambiental.

Asimismo, otra diferencia significativa entre ambos modelos se relaciona con las estructuras de toma de decisiones. Los enfoques tradicionales estuvieron caracterizados por sistemas altamente centralizados, donde las decisiones ambientales eran adoptadas principalmente por organismos gubernamentales sin una participación efectiva de actores territoriales. No obstante, la gobernanza participativa propone modelos multinivel orientados a fortalecer el diálogo social, la corresponsabilidad institucional y la inclusión comunitaria dentro de las estrategias de conservación. En efecto, Maldonado Ibarra et al. (2026) evidencian que los sistemas colaborativos de gobernanza poseen mayor capacidad para generar legitimidad institucional y sostenibilidad ambiental a largo plazo.

En consecuencia, la comparación entre modelos tradicionales y sostenibles demuestra que la conservación forestal efectiva requiere superar las lógicas extractivistas mediante esquemas participativos capaces de integrar desarrollo económico, inclusión social y protección ecológica dentro de una visión territorial más amplia y resiliente.

Tensiones entre desarrollo económico y conservación

Uno de los principales desafíos que enfrenta la gobernanza forestal en América Latina corresponde a las tensiones existentes entre crecimiento económico y conservación ambiental. La región posee una importante riqueza en recursos naturales estratégicos, situación que ha impulsado históricamente modelos de desarrollo basados en explotación forestal, expansión minera y crecimiento agroindustrial. Sin embargo, estas actividades han generado impactos ambientales significativos sobre los ecosistemas forestales y las comunidades que dependen de ellos.

La explotación forestal continúa representando una de las principales causas de degradación ecológica en numerosos países latinoamericanos. Aunque existen iniciativas orientadas hacia el manejo sostenible de bosques, persisten prácticas ilegales y mecanismos de aprovechamiento intensivo que debilitan los esfuerzos de conservación. Agudelo-López et al. (2022) señalan que los sistemas comunitarios de manejo forestal enfrentan importantes limitaciones financieras e

institucionales que dificultan competir frente a modelos extractivos de mayor rentabilidad económica inmediata.

De igual manera, la presión minera constituye otro factor crítico dentro de los conflictos socioambientales de la región. La expansión de actividades mineras en zonas amazónicas y territorios forestales ha incrementado procesos de contaminación hídrica, pérdida de biodiversidad y desplazamiento de comunidades rurales e indígenas. Perz et al. (2024) destacan que muchos proyectos de infraestructura y explotación de recursos naturales continúan desarrollándose bajo esquemas de gobernanza limitados, donde la participación comunitaria resulta insuficiente frente a intereses económicos de gran escala.

Por otra parte, la expansión agroindustrial vinculada al monocultivo, la ganadería extensiva y los sistemas productivos intensivos ha acelerado los procesos de deforestación en diversos territorios latinoamericanos. Esta situación evidencia la persistencia de modelos económicos que priorizan productividad inmediata sobre sostenibilidad ecológica de largo plazo. En este contexto, surge una tensión permanente entre necesidades de crecimiento económico y objetivos de conservación ambiental.

No obstante, diversos enfoques contemporáneos plantean que el desarrollo económico y la sostenibilidad forestal no deben entenderse como dimensiones opuestas, sino como componentes complementarios dentro de modelos de bioeconomía y economía verde. Bajo esta lógica, la conservación puede convertirse en una fuente de desarrollo territorial mediante actividades sostenibles, innovación ambiental y aprovechamiento responsable de los recursos naturales.

Debilidades institucionales en América Latina

Las debilidades institucionales representan uno de los principales obstáculos para consolidar sistemas efectivos de gobernanza forestal en América Latina. A pesar de los avances normativos registrados en las últimas décadas, numerosos países continúan enfrentando dificultades relacionadas con la implementación de políticas ambientales, el control territorial y la coordinación interinstitucional.

Uno de los problemas más recurrentes corresponde a la falta de políticas públicas sólidas y sostenibles en el tiempo. En muchos casos, las estrategias ambientales dependen de cambios políticos y presentan limitaciones presupuestarias que reducen su capacidad operativa. De la Mora-De la Mora (2023) sostiene que la gobernanza ambiental latinoamericana se caracteriza por una elevada

fragmentación conceptual e institucional, dificultando la consolidación de modelos integrales de gestión forestal.

Asimismo, el débil cumplimiento normativo continúa favoreciendo actividades ilegales como tala indiscriminada, minería irregular y ocupación no autorizada de territorios forestales. La limitada capacidad técnica y operativa de las instituciones ambientales reduce la efectividad de los mecanismos de vigilancia y control, generando escenarios de impunidad ambiental y pérdida progresiva de recursos naturales.

Otro aspecto crítico corresponde a la escasa articulación territorial entre gobiernos, comunidades y organizaciones ambientales. En numerosos contextos latinoamericanos persisten estructuras administrativas centralizadas que limitan la participación de actores locales dentro de la toma de decisiones ambientales. Kimengsi et al. (2023) argumentan que los sistemas de gobernanza más efectivos son aquellos que integran mecanismos colaborativos, inclusión social y coordinación multinivel para enfrentar problemáticas ecológicas complejas.

En consecuencia, fortalecer la institucionalidad ambiental requiere no solo mejorar marcos normativos, sino también consolidar capacidades territoriales, transparencia institucional y participación comunitaria dentro de los procesos de gobernanza forestal.

Importancia del liderazgo ambiental

El liderazgo ambiental constituye un factor estratégico para fortalecer la sostenibilidad forestal y promover transformaciones institucionales orientadas a la conservación ecológica. En escenarios caracterizados por crisis climática, conflictos territoriales y presión sobre los recursos naturales, las organizaciones requieren liderazgos capaces de impulsar procesos de innovación, cooperación y responsabilidad ambiental.

Desde esta perspectiva, el liderazgo ético adquiere una relevancia significativa debido a que promueve decisiones institucionales fundamentadas en sostenibilidad, transparencia y compromiso social. Los líderes ambientales no solo administran recursos, sino que también influyen en la construcción de culturas organizacionales orientadas a la protección de los ecosistemas y al bienestar colectivo.

Asimismo, la gestión colaborativa emerge como un componente esencial dentro de la gobernanza forestal contemporánea. Los problemas ambientales actuales poseen una naturaleza multidimensional que exige articulación entre gobiernos, comunidades, universidades y

organizaciones privadas. Ramirez Lozano et al. (2024) destacan que las organizaciones ambientales exitosas en América Latina poseen estructuras de liderazgo capaces de fomentar cooperación intersectorial y participación comunitaria dentro de las estrategias de sostenibilidad.

De igual manera, la innovación institucional constituye un elemento indispensable para responder a los desafíos ecológicos contemporáneos. Las instituciones forestales requieren adaptarse a escenarios de cambio climático, transformación digital y nuevas demandas sociales relacionadas con sostenibilidad ambiental. En este contexto, los líderes organizacionales desempeñan un rol fundamental en la implementación de tecnologías, mecanismos de monitoreo y estrategias de gobernanza inteligente orientadas a fortalecer la resiliencia territorial.

El liderazgo ambiental se consolida como un motor de transformación institucional capaz de articular sostenibilidad, innovación y participación social dentro de modelos modernos de conservación forestal.

Perspectivas futuras

Las perspectivas futuras de la gobernanza forestal en América Latina estarán profundamente influenciadas por la capacidad regional para integrar innovación tecnológica, sostenibilidad y participación territorial dentro de estrategias colaborativas de conservación. En este escenario, la gobernanza inteligente emerge como un enfoque estratégico orientado a fortalecer procesos de toma de decisiones mediante sistemas digitales, monitoreo ambiental y análisis de información territorial en tiempo real.

Los denominados “bosques digitales” representan una de las tendencias emergentes dentro de la gestión ambiental contemporánea. El uso de sensores remotos, inteligencia artificial, drones y monitoreo satelital permite optimizar procesos de vigilancia forestal, detección temprana de incendios y evaluación de cambios ecológicos asociados al cambio climático. Estas herramientas tecnológicas favorecen modelos de gestión más eficientes, preventivos y adaptativos frente a los desafíos ambientales actuales.

Asimismo, la gestión basada en datos constituye un elemento central dentro de las nuevas estrategias de conservación forestal. La integración de plataformas digitales y sistemas de información geográfica permite fortalecer mecanismos de transparencia, planificación territorial y control ambiental, facilitando la coordinación entre actores institucionales y comunitarios.

Por otra parte, la bioeconomía regional aparece como una alternativa estratégica frente a los modelos extractivistas tradicionales. Este enfoque promueve el aprovechamiento sostenible de los recursos forestales mediante innovación ecológica, cadenas productivas responsables y generación de valor agregado territorial. En consecuencia, la bioeconomía posee el potencial de transformar los bosques latinoamericanos en motores de desarrollo sostenible capaces de equilibrar crecimiento económico, conservación ecológica y bienestar social.

Finalmente, el futuro de la gobernanza forestal en América Latina dependerá de la consolidación de sistemas colaborativos, transparentes y resilientes que integren liderazgo ambiental, innovación tecnológica y participación comunitaria dentro de una visión regional orientada hacia la sostenibilidad de largo plazo.

CONCLUSIONES

La gobernanza forestal se consolida como un componente esencial para la conservación efectiva de los ecosistemas en América Latina, debido a que permite articular mecanismos de participación, regulación, vigilancia y cooperación entre actores institucionales, comunitarios y ambientales. A diferencia de los modelos tradicionales basados en enfoques extractivistas y centralizados, la gobernanza forestal contemporánea promueve estructuras colaborativas orientadas a equilibrar sostenibilidad ecológica, desarrollo territorial y bienestar social. En este sentido, la conservación de los bosques ya no puede entenderse únicamente desde la perspectiva técnica del manejo forestal, sino como un proceso multidimensional que requiere corresponsabilidad social, transparencia institucional y coordinación multinivel.

Asimismo, el liderazgo organizacional desempeña un papel estratégico dentro de los procesos de sostenibilidad ambiental, debido a que influye directamente en la capacidad de las instituciones para promover innovación, fortalecer culturas organizacionales verdes y generar mecanismos efectivos de gestión ambiental. Los modelos de liderazgo transformacional, participativo y ético evidencian una mayor capacidad para impulsar procesos de conservación forestal, ya que fomentan cooperación territorial, inclusión comunitaria y toma de decisiones sostenibles. En consecuencia, las organizaciones vinculadas a la gestión forestal requieren liderazgos capaces de integrar visión estratégica, compromiso ambiental y adaptación frente a escenarios de crisis climática.

No obstante, América Latina continúa enfrentando importantes desafíos estructurales relacionados con corrupción institucional, débil cumplimiento normativo, expansión agroindustrial,

presión minera y limitada articulación territorial. Estas problemáticas evidencian que las políticas ambientales aún presentan importantes debilidades operativas e institucionales que dificultan la consolidación de sistemas efectivos de gobernanza forestal. De igual manera, la persistencia de modelos económicos extractivistas continúa generando tensiones entre crecimiento económico y conservación ecológica, afectando especialmente a comunidades rurales e indígenas que dependen directamente de los recursos forestales.

En este contexto, la innovación tecnológica emerge como una herramienta fundamental para fortalecer los procesos de conservación ambiental y sostenibilidad territorial. El uso de monitoreo satelital, inteligencia artificial, sistemas de información geográfica y plataformas digitales permite mejorar la vigilancia forestal, optimizar la toma de decisiones y fortalecer mecanismos de prevención frente a riesgos ambientales. Asimismo, la incorporación de tecnologías sostenibles favorece el desarrollo de modelos de gobernanza inteligente capaces de integrar información ambiental en tiempo real y fortalecer procesos de planificación territorial.

Finalmente, el futuro de los bosques latinoamericanos dependerá de la capacidad regional para consolidar modelos de gobernanza participativa, liderazgo ambiental e innovación sostenible dentro de estrategias integrales de desarrollo territorial. La transición hacia enfoques de bioeconomía forestal y economía verde representa una oportunidad estratégica para transformar los recursos naturales en motores de desarrollo sostenible, promoviendo cadenas productivas responsables, conservación ecológica y bienestar social. En consecuencia, la sostenibilidad forestal en América Latina requerirá fortalecer la cooperación entre Estado, comunidades, organizaciones ambientales, universidades y actores internacionales, con el propósito de construir territorios resilientes y ambientalmente sostenibles para las futuras generaciones.

REFERENCIAS BIBLIOGRÁFICAS

- Agudelo-López Mónica, González-Vargas Carlos, Yepes-Quintero Adriana, Mora-Rodríguez Edgar, Chaux-Echeverri María, Santos-Acuña Lucio et al . Costos de aprovechamiento del manejo forestal comunitario en Colombia: impactos, lecciones aprendidas y desafíos. *Colomb. for.* [Internet]. 2022 Dec [cited 2026 May 17] ; 25(2): 104-119. Available from: http://www.scielo.org.co/scielo.php?script=sci_arttext&pid=S0120-07392022000200104&lng=en. Epub July 30, 2022. <https://doi.org/10.14483/2256201x.18723>.
- Alvarado Sánchez, J. F., & Raudales García, E. V. (2026). Educación forestal transformadora: Modelo por competencias para el diseño del perfil de egreso en la UNACIFOR. *Telos: Revista De Estudios Interdisciplinarios En Ciencias Sociales*, 28(1), 59-67. <https://doi.org/10.36390/telos281.06>
- Ardila, J., Arieira, J., Bauch, S., Bezerra, T., Blackman, A., David, O., Finegan, B., Nascimento, N., Nepstad, D., Nobre, C. A., Rajão, R., Robalino, J., Sohngen, B. L., Stickler, C., Vargas, R., & Warren, M. (2021). Latin American and Caribbean Forests in the 2020s: Trends, Challenges, and Opportunities. <https://doi.org/10.18235/0003019>
- Cia Alves, Elia Elisa, Quirino Steiner, Andrea, & Freitas Amaral, Agnes María. (2023). Environmental Governance and International Relations: A Systematic Review of Theories, Methods, and Issues in Latin American Publications. *Revista Relaciones Internacionales*, 96(2), 70-104. <https://dx.doi.org/10.15359/ri.96-2.4>
- De Andrade, R. A., Sacomano Neto, M., & Candido, S. E. A. (2022). Implementing community-based forest management in the Brazilian Amazon Rainforest: a strategic action fields perspective. *Environmental Politics*, 31(3), 519–541. <https://doi.org/10.1080/09644016.2021.1933799>
- De la Mora-De la Mora, G. Conceptual and Analytical Diversity of Environmental Governance in Latin America: A Systematic Review. *Environmental Management* 71, 847–866 (2023). <https://doi.org/10.1007/s00267-022-01739-z>
- Fernández Luiña, E., Fernández Ordóñez, S., & Wang, W. H. (2022). The Community Commitment to Sustainability: Forest Protection in Guatemala. *Sustainability*, 14(12), 6953. <https://doi.org/10.3390/su14126953>

Figueroa LM (2026), "Governance and management of forest fire prevention in Argentine Andean-Patagonian Forest". *Disaster Prevention and Management: An International Journal*, Vol. 35 No. 1 pp. 95–109, doi: <https://doi.org/10.1108/DPM-07-2025-0215>

© 2026 por los autores. Este artículo es de acceso abierto y distribuido según los términos y condiciones de la licencia Creative Commons Atribución-NoComercial-CompartirIgual 4.0 Internacional (CC BY-NC-SA 4.0) (<https://creativecommons.org/licenses/by-nc-sa/4.0/>).

©2026 por los autores. Este artículo es de acceso abierto y distribuido según los términos y condiciones de la licencia Creative Commons Atribución-NoComercial-CompartirIgual 4.0 Internacional (CC BY-NC-SA 4.0) (<https://creativecommons.org/licenses/by-nc-sa/4.0/>).